PUTERNIC MOBILIZAȚI DE ÎNDEMNURILE TOVARĂȘULUI NICOLAE CEAUȘESCU,

23 August
1944-1989

SPORTIVII SE PREZINTĂ LA MAREA SĂRBĂTOARE CU UN BILANȚ BOGAT ÎN SUCCESE DE PRESTIGIU

> „Pentru bunele rezultate obținute în îndeplinirea politicii profund umaniste a partidului și statului nostru de creștere a unui om sănătos, viguros, cu înalte calități morale, profesionale și patriotice, precum și pentru succesele obținute în întrecerile sportive de nivel național și internațional, adresez calde urări de noi succese sportivilor, activiștilor sportivi, tuturor acelora care, prin munca lor, au contribuit și contribuie la continua dezvoltare a activității de educație fizică în rîndul maselor largi de oameni ai muncii, la creșterea neîntreruptă a prestigiului valorilor sportive românești".
>
> **NICOLAE CEAUȘESCU**
>
> (din **Mesajul** adresat Conferinței pe țară a mișcării sportive)

În acest înălțător moment de bilanț, cînd sărbătorim împlinirea a 45 de ani de la victoria revoluției de eliberare socială și națională, antifascistă și antiimperialistă de la 23 August 1944, privim cu satisfacție și mîndrie la drumul ascendent, dinamic, parcurs de România și în domeniul sportului de performanță.

De la activitatea sportivă săracă, întîmplătoare, în cîteva ramuri care se practicau în condiții precare, înainte de 23 August 1944, la mișcarea sportivă creată de Partidul Comunist Român pe baze organizatorice solide, cu o bogată zestre materială și la care au acces toți cei ce iubesc sportul, este o netă diferență. O asemenea diferență există și între cele 2 medalii olimpice obținute de sportivii români pînă în anul 1944 și nenumăratele trofee cu care se mîndrește astăzi sportul României socialiste, cu ale sale succese la campionatele europene și mondiale, la Jocurile Olimpice și în alte întreceri internaționale de anvergură. Uriașă este și diferența dintre cele cîteva discipline sportive care se practicau cîndva de către un număr redus de performeri și aria largă a disciplinelor și probelor în care activează zeci de mii de sportivi de înaltă performanță. O rețea largă de asociații și cluburi sportive cu secții de performanță, toate beneficiind de cele necesare inițierii și instruirii, asigură promovarea și afirmarea tinerelor talente, de la orașe, ca și de la sate.

Bilanțul celor 45 de ani evidențiază cu tărie că și în domeniul sportului de performanță anii cei mai bogați în succese au fost cei ce se constituie în cea mai fertilă perioadă din istoria țării și pe care cu mîndrie o numim „EPOCA NICOLAE CEAUȘESCU", perioadă inaugurată de Congresul al IX-lea al partidului, care, exprimînd voința unanimă a comuniștilor, a întregului popor, a ales în înalta funcție de secretar general pe tovarășul NICOLAE CEAUȘESCU.

La strălucitele succese obținute în preajma aniversării actului istoric de la 23 August 1944 sportivii noștri sînt hotărîți să adauge multe altele, în cinstea Congresului al XIV-lea al P.C.R., ca prinos de recunoștință fierbinte și nemărginită dragoste față de patrie și partid, față de mult stimatul și iubitul nostru conducător, tovarășul Nicolae Ceaușescu.

BUCURIA PRIMELOR SUCCESE ÎN PATRIA LIBERĂ

La îndemnul partidului comuniștilor, lozinca „Toate sporturile pentru popor"!, avînd un profund caracter mobilizator și totodată, programatic, reunea în întreceri sportive mase tot mai largi de tineri și tinere, de oameni ai muncii de la orașe și sate. Într-un timp relativ scurt, tinerele talente afirmate în competițiile de masă au putut aborda pregătirea pentru marea performanță. Și astfel, la prima participare postbelică la Jocurile Olimpice (Helsinki — 1952), delegația sportivă a României obține prima medalie olimpică de aur, la tir, prin Iosif Sîrbu, o medalie de argint și alta de bronz.

În îndepărtata Australie, patru ani mai tîrziu, sportul românesc se afirmă și mai puternic, prin succesele încununate cu 13 medalii, dintre care 5 de aur. La Roma și la Tokio, Iolanda Balaș devenea campioană olimpică, avînd performanțe senzaționale la săritura în înălțime, iar la Tokio și Mihaela Peneș devenea campioană olimpică.

Tot la Roma urcau pe prima treaptă a Jocurilor Olimpice și luptătorul Dumitru Pîrvulescu, și taleristul Ion Dumitrescu.

Încep să se afirme, la campionatele mondiale sau europene, popicarii, scrimerii, gimnastele, jucătorii și jucătoarele de tenis de masă, alți și alți sportivi, făcînd ca de la o ediție la alta a marilor întreceri din arena mondială să crească numărul titlurilor și medaliilor cucerite de delegațiile României.

Dar cea mai puternică afirmare a performanței sportive românești avea să înceapă în anul 1965, an de referință în noua istorie a României moderne, care a deschis și sportului posibilități deosebite de afirmare în toate disciplinele.

Mircea COSTEA

Această imagine reunește cîteva dintre medaliatele olimpice ale atletismului românesc. De la stînga la dreapta: Florența Crăciunescu, Cristieana Matei, Mihaela Loghin, Vali Ionescu, Anișoara Stanciu, Maricica Puică, Doina Melinte, Viorica Viscopoleanu, Mihaela Peneș, Lia Manoliu și Iolanda Balaș-Söter

Foto: Aurel D. NEAGU

DEPLINĂ ADEZIUNE

Printr-o fericită coincidență, în ziua marii noastre sărbători de la 23 August, caiaciștii și canoiștii români vor lua startul la Campionatele Mondiale. Vor lua acest start cu dorința fierbinte de a reprezenta cu cinste culorile scumpei noastre patrii, angajamentul ferm al „flotilei" fiind obținerea unor medalii cît mai strălucitoare. Vom face acest lucru puternic stimulați de strălucitele idei, orientări și indicații cuprinse în Mesajul adresat de către tovarășul NICOLAE CEAUȘESCU Conferinței pe țară a mișcării sportive, document de o excepțională însemnătate pentru evoluția mereu ascendentă a sportului nostru de masă și de performanță.

În aceste zile sărbătorești, în aceste momente cu luminoase semnificații și adînci rezonanțe în conștiința întregii noastre națiuni, cînd toți fiii patriei își îndreaptă gîndurile cele mai alese spre genialul strateg al devenirii comuniste a României, ne exprimăm deplina adeziune față de hotărîrea Plenarei Comitetului Central al partidului privind propunerea de realegere a tovarășului NICOLAE CEAUȘESCU la Congresul al XIV-lea al P.C.R., în suprema funcție de secretar general al partidului, pe care o susținem din adîncul inimilor. Dăm glas, totodată, sentimentelor de aleasă stimă și prețuire față de tovarășa ELENA CEAUȘESCU, remarcabil om politic și savant de largă recunoaștere internațională, pentru contribuția de o deosebită însemnătate adusă la înfăptuirea politicii interne și externe a partidului și statului nostru, la dezvoltarea științei, învățămîntului și culturii românești, pentru atenția statornică pe care o acordă educării tinerei generații în spiritul înaltelor valori ale societății noastre socialiste.

Ivan PATZAICHIN
multiplu campion olimpic și mondial

ANI DE MĂREȚE ÎMPLINIRI

Există în viața și activitatea unui popor momente de hotar care schimbă structural întregul curs, făcîndu-l mai năvalnic, mai plin de roade, urcînd impetuos pe spirala progresului. Un asemenea moment îl reprezintă cel de al IX-lea Congres al partidului, din anul 1965, cînd în înalta funcție de secretar general a fost ales tovarășul NICOLAE CEAUȘESCU, erou între eroii neamului, care prin forța și clarviziunea gîndirii sale revoluționare a imprimat României ritmuri de creștere nemaiîntîlnite în toate domeniile de activitate.

În această „Epocă de aur" — cum pe drept cuvînt și cu mîndrie o numim —, în pas cu țara, sportivii români s-au afirmat cu putere la marile competiții internaționale, ei cucerind numai în acești douăzeci și patru de ani de istorie nouă 1754 de medalii la Jocurile Olimpice, Campionatele Mondiale, Jocurile Mondiale Universitare și Campionatele Europene, care ilustrează cu putere marele salt calitativ al sportului românesc, salt datorat grijii permanente a partidului și statului, care au făcut din educație fizică și sport un mijloc important de afirmare, a personalității tineretului, de formare a unei națiuni sănătoase, cu o mare putere de muncă și creație.

Luptînd cu dăruire patriotică, cu ambiție, pentru a realiza performanțe dintre cele mai înalte, sportivii români au făcut în toți acești ani să fluture tricolorul pe catargele marilor competiții de gimnastică sau haltere, de înot sau tenis de masă, de canotaj sau handbal, de caiac-canoe sau atletism, de scrimă sau baschet, seniori, juniori și copii, ca o elocventă dovadă a potențialului uman și material de care dispunem, ca o confirmare a calităților și resurselor tinerilor crescuți în România socialistă. Sînt mulți, foarte mulți performerii care au adus în vitrina cu trofee a sportului românesc medalii de aur, de argint și de bronz, răsplată a muncii, a efortului continuu pentru perfecționare. În această galerie a marilor valori se află printre mulți alții, Viorica Viscopoleanu, Lia Manoliu, Nadia Comăneci, Daniela Silivaș, Nicu Vlad, Andrei Socaci, Ivan Patzaichin, Maricica Puică, Paula Ivan, Doina Melinte, Tamara Costache, Noemi Lung, Otilia Bădescu, Rodica Arba, Olga Homeghi, Sanda Toma, Valer Toma, Petru Iosub, ei, și nu numai ei, contribuind ca sportul românesc să fie elogios apreciat de numeroase personalități de peste hotare. Desigur, între reușitele sportivilor noștri se cuvine a așeza la loc de cinste și performanțele fotbaliștilor de la Steaua, care au cucerit Cupa Campionilor Europeni, dar și cele ale handbaliștilor sau handbalistelor de la Steaua, Minaur Baia Mare, Știința Bacău, Chimistul Rm. Vîlcea, care au cucerit prestigioase trofee continentale.

Aceste rezultate de prestigiu, cărora, desigur, le putem alătura și altele la fel de frumoase înregistrate la Campionatele Balcanice, la Concursurile Prietenia, la alte competiții la care au fost prezenți cu consecvență sportivii români, ilustrează un remarcabil potențial, pe care tehnicienii cu o mare experiență au știut să-l pună permanent în valoare. De altfel, succesele obținute pe plan internațional sînt o reflectare a dezvoltării continue a activității interne, acolo unde cresc și se formează campionii. O largă arie de întreceri, pornind de la campionatele naționale și pînă la diversele cupe, permit angrenarea într-un amplu sistem competițional a mii și mii de performeri. Cluburile și asociațiile, răspîndite armonios pe întregul teritoriu al țării, fiind veritabile școli ale muncii, ale efortului colectiv al cărui unic țel este reprezentarea cu cinste a culorilor patriei.

În Mesajul adresat Conferinței pe țară a mișcării sportive, secretarul general al partidului, tovarășul Nicolae Ceaușescu, sublinia: „**Mișcarea sportivă — al cărei nobil țel îl constituie dezvoltarea [illegible] dintre cele mai importante trăsături ale personalității umane — este chemată să-și facă un titlu de onoare din a contribui în modul cel mai activ la lupta poporului român pentru promovarea ideilor de pace, înțelegere și colaborare între toate națiunile, pe baza principiilor deplinei egalități în drepturi, respectului independenței și suveranității naționale, avantajului reciproc, neamestecului în treburile interne**". An de an, în toată această perioadă de avînt deosebit al sportului românesc, tinerii noștri reprezentanți au fost mesagerii politicii interne și internaționale a partidului și statului nostru, ai păcii și prieteniei, ceea ce a contribuit la creșterea și pe această cale a prestigiului României în lume, la mai buna cunoaștere a calităților poporului nostru. Aceleași idei s-au manifestat, de asemenea, și cu prilejul găzduirii de către țara noastră a unor mari manifestări sportive internaționale, prilej cu care oaspeții au putut cunoaște noua înfățișare a României socialiste, dinamica ei dezvoltare, pe noi culmi de civilizație și progres. Jocurile Mondiale Universitare, Campionatele Balcanice, Campionatele Internaționale, Campionatele Mondiale de tineret la box, ca să oferim doar cîteva exemple, s-au constituit în tot atîtea veritabile forumuri ale prieteniei, ale colaborării, ale schimbului fructuos de idei, toate pe fondul unei organizări la un înalt nivel, aceasta fiind o reală demonstrație a unei alte fațete a capacității sportului românesc.

La acest moment aniversar, însuflețiți de exemplul de muncă și faptă al tovarășului NICOLAE CEAUȘESCU, de îndemnurile secretarului general al partidului, performerii români sînt hotărîți să depună noi eforturi pentru a obține rezultate și mai valoroase la marile competiții, să facă din nou dovada dragostei față de patrie și partid, față de ilustrul nostru conducător, printr-o muncă și mai susținută, astfel ca tricolorul României să fluture mîndru pe cel mai înalt catarg al marilor competiții ale lumii.

Emanuel FÂNTÂNEANU

Handbaliștii de la Minaur Baia Mare au adus sportului românesc bucuria cuceririi a două ediții ale „Cupei I.H.F.", ca și formația feminină Chimistul Rîmnicu Vîlcea

STRĂLUCIT PALMARES

	pînă în anul 1944	1944–1989	1965–1989
Jocuri Olimpice	2	202	161
Campionate Mondiale	8	624	550
Jocuri Mondiale Universitare	–	305	280
Campionate Europene	8	917	763
Total medalii	18	2048	1754

Daniela Silivaș, una dintre cele mai bune gimnaste ale lumii

BAZE SPORTIVE MODERNE ÎN TOATE JUDEȚELE

Dezvoltarea economiei noastre naționale cunoscut, în anii luminoși ai socialismului, un avînt nemaiîntîlnit. Repartizarea armonioasă a [illegible]ilor unități industriale în toate județele țării și permanenta lor prosperitate au determinat ca baza materială a sportului românesc să se ridice la cote din ce în ce mai înalte, explicînd [illegible]ntul extraordinar realizat și în acest domeniu.

Tineretul sportiv al patriei, milioanele de iubitori ai sportului privesc cu îndreptățită satisfacție edificiile sportive moderne, ridicate în mai toate zonele țării în perioada de avînt deosebit inaugurată de Congresul al IX-lea al partidului, și care se înscriu cum nu se poate mai frumos, mai trainic, în noua arhitectură a orașelor patriei.

Stadioanele, sălile de sport, bazinele de înot, poligoanele, patinoarele și alte obiective sportive construite la Arad, Baia Mare, București, Buzău, Brăila, Constanța, Cluj-Napoca, Galați, Miercurea Ciuc, Ploiești, Oradea, Tîrgu Mureș, Timișoara, Suceava, Medgidia ș.a. sînt mărturiile permanentei griji a partidului pentru asigurarea vitalității națiunii noastre socialiste în întreaga viață economică și socială a patriei, ca și pentru afirmarea puternică a sportului de performanță românesc.

Tuturor acestora li se adaugă sutele și [illegible] de terenuri în aer liber amenajate prin munca patriotică a locuitorilor de la orașe și sate, pe care se desfășoară o activitate sportivă continuă, dinamizată de întrecerile din cadrul marii noastre competiții naționale Daciada.

Românul, de cînd se știe, a avut vocație de constructor. Marile ctitorii ale „EPOCII NICOLAE CEAUȘESCU" vor dăinui peste milenii; canalul Dunăre — Marea Neagră, Metroul bucureștean, amenajarea complexă a rîului Dîmbovița, a Argeșului, sistematizarea Capitalei sînt doar cîteva din marile realizări din rodnica perioadă care a trecut de la Congresul al IX-lea. Alături de acestea, edificiile sportive se integrează armonios în noul peisaj urbanistic al țării noastre. Sînt construcții cu care tineretul patriei și întregul nostru popor se mîndresc.

Paul IOVAN

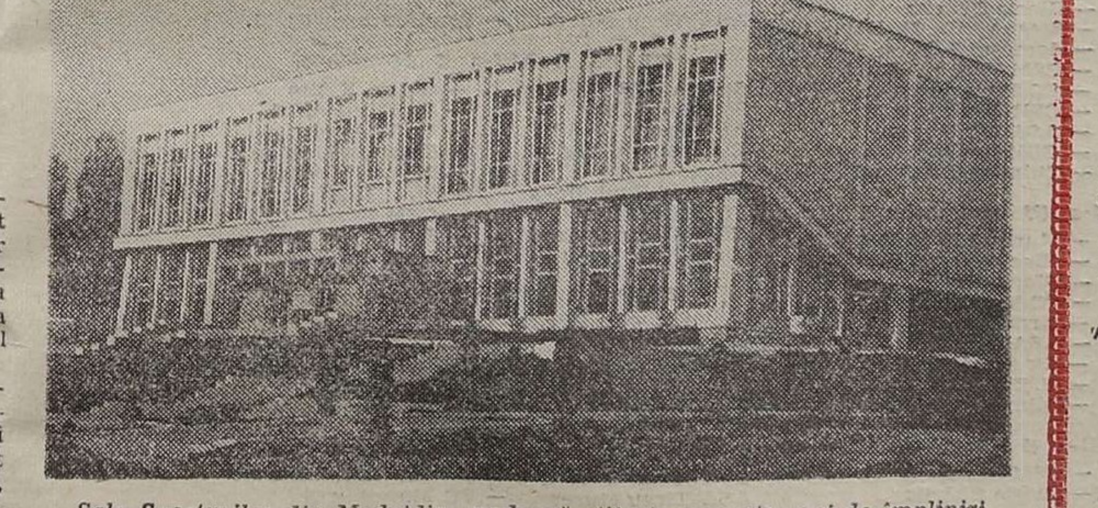

Sala Sporturilor din Medgidia, modernă ctitorie a acestor ani de împliniri

MULȚUMIM DIN INIMĂ PARTIDULUI

Reluînd „ștafeta" valorică de la alergătoare române de excepție ale semifondului internațional (Maricica Puică, Doina Melinte, Fița Lovin, Natalia Andrei, Mariana Suman, Florica Oțel, Elisabeta Teodorof, Edith Treybal ș.a.) în ultimul schimb, deocamdată, m-am străduit să duc mai departe, și mai sus, nivelul performanțelor mondiale înregistrate de „școala românească" de alergare pe distanțe medii. Victoria olimpică pe 1500 m, la J.O. din 1988 (a noua din suita realizată de atletele noastre, din 1960 și pînă astăzi), a fost considerată ca un simbol al uneia dintre cele mai categorice victorii repurtate vreodată într-o cursă de semifond la o competiție de anvergură, datorită celor peste 40 de metri avans cu care am cîștigat proba. Anul acesta, în iunie, la Nisa, am cîștigat cursa de o milă la concursul „Nikaia", nu numai cu un mare avantaj, ci și cu o performanță care înseamnă primul meu record mondial în aer liber. Aceste reușite, ca și titlul de campioană europeană în sală la 1500 m — '89, cîștigarea „Marelui Premiu IAAF-Mobil" — '88, cele două titluri de campioană mondială universitară — 87, medalia olimpică de argint la 3000 m — '88 și celelalte succese le datorez minunatelor condiții de pregătire de care mă bucur, asemenea tuturor tinerilor sportivi români mărturie a grijii pe care ne-o poartă zi de zi, tovarășul NICOLAE CEAUȘESCU, secretarul general al partidului, președintele țării, tovarășa ELENA CEAUȘESCU, eminent om politic, savant de largă recunoaștere mondială. Și oricît de multe și de valoroase ar fi succesele mele pe arenele sportive ale lumii, nu voi putea spune niciodată că am făcut îndeajuns pentru a răsplăti pe deplin această grijă cu adevărat părintească.

Paula IVAN
campioană olimpică

AU CRESCUT O DATĂ CU ȚARA

Faptul că un sportiv român urcă pe prima treaptă a podiumului de premiere într-o mare competiție internațională nu mai surprinde astăzi pe nimeni, „tricolorii" noștri aflîndu-se de regulă printre protagoniștii întrecerilor la startul cărora se aliniază. Iar cum o vorbă din bătrîni susține că așchia nu sare departe de trunchi, aidoma seniorilor, și juniorii țin bine pasul, dovedind că tradiția este perpetuată de la o generație la alta, că se poate vorbi nu despre un succes sau altul, ci despre **o veritabilă școală românească a sportului de înaltă performanță**. Detaliind, vom vedea că o asemenea școală există și atunci cînd se vorbește de gimnastică, dar și despre haltere, la fel de bine și despre canotaj, tir sau lupte, tenis de masă ori box.

Anul 1989 — ale cărui competiții, nota bene, încă nu s-au încheiat — a adunat și el destule argumente în favoarea afirmațiilor de mai sus. Să-i luăm, bunăoară, pe halterofili: în luna mai, la Fort Lauderdale, **Traian Cihărean** și **Atila Czanka** obțineau nu mai puțin de 6 medalii (3 de aur, tot atîtea de argint) la Campionatele Mondiale rezervate juniorilor. Peste puțină vreme, **Cihărean** avea să-și confirme clasa și în cadrul întrecerilor continentale, cîștigînd detașat la categoria 52 kg.

Tenisul nostru de cîmp a avut o stea numită Ilie Năstase; se spune că un campion de talia lui se naște o dată la cîteva decenii și, probabil, ne resemnasem, așteptînd să mai treacă... cîțiva ani buni. Iată însă că **Dinu Pescariu** izbutește să cucerească titlul de campion european al juniorilor, detașîndu-se clar de colegii de generație. Sigur, e greu să afirmi de acum că s-a ivit un nou Năstase, dar s-au ivit în mod cert prime semne ale revirimentului atît de așteptat al tenisului nostru, iar medalia de aur a lui **Pescariu** reprezintă o premieră mai mult decît tonifiantă. La tenis de masă — alte două titluri de campioni europeni obținute de reprezentantele noastre **Georgeta Cojocaru** și **Laura Nicolae** cucerind medaliile de aur la dublu, iar prima și pe cea a probei de simplu. Toți specialiștii prezenți la întrecerile disputate în Luxemburg au apreciat, la unison, clasa ridicată a fetelor noastre — iată încă o confirmare a ceea ce numeam școala românească, de data aceasta, deci, școala tenisului de masă. Clasa luptelor, a tinerilor luptători, este dusă mai departe de generația unor **Mircea Guțuș**, **Ștefan Demeter** sau **Loredan Toma**, recent medaliați cu argint la Campionatele Europene de la Bursa, cea a canotorilor este confirmată de patru medalii de aur obținute nu de mult la **„Concursurile Prietenia"**, baschetbalistele-cadete au obținut și ele la Timișoara, aplaudate medalii de argint. Primele ale baschetului nostru la Campionatele Europene.

Sînt, toate acestea, mărturii ale unei mișcări sportive mereu tinere, în amplu și continuu avînt, ale condițiilor de care se bucură tineretul României stimulat și prin aceasta la permanentă și plenară afirmare.

Sorin SATMARI

Din tînăra generație a campionilor fac parte și Georgeta Cojocaru și Laura Nicolae, medaliate cu aur la „europenele" de tenis de masă

ADÎNCĂ RECUNOȘTINȚĂ PENTRU GRIJA PĂRINTEASCĂ

Sînt fericită că la recentul Campionat European de baschet pentru cadete am cucerit, împreună cu colegele din echipa reprezentativă a României, medaliile de argint ale prestigioasei competiții, considerată de specialiști drept o performanță de excepție, în întrecerea cu cele mai bune reprezentative similare de pe continent.

Succesul la un singur pas, adică la un singur punct de medaliile de aur, are ca temelie puternicul sprijin care ne-a fost acordat, din toate punctele de vedere, în realizarea noastră ca sportive, în pregătirea acestei performanțe. Condițiile minunate de învățătură, de muncă și antrenament, de întrecere, le datorăm grijii partidului și statului nostru pentru afirmarea deplină, și în domeniul sportului, a tineretului patriei noastre.

De aceea, împreună cu colegele de echipă națională, mulțumim din inimă conducerii partidului, personal tovarășului NICOLAE CEAUȘESCU, tovarășei ELENA CEAUȘESCU, pentru tot ceea ce fac pentru asigurarea realizării noastre plenare, ca vrednici cetățeni și ca sportivi ai patriei noastre dragi.

Laura NIȚULESCU
componentă a reprezentativei de baschet vicecampioană continentală